

KOMMUNE: RINGSTED

KIRKE: HØM

KIRKENS FJERNOMGIVELSER:

Landsbyen Høm placerer sig som Ringsteds sydlige afgrænsning. Næstvedvej skærer sig ret igennem byen som én ustandselig og kraftfuld bevægelsen, der i tempo og proportion modsætter sig landsbykarakteren. Således formår byen Høm ikke at binde sig op på Næstvedvej, men lader sig i stedet dele af den. I sådan et tilfælde bliver kirken et endnu vigtigere motiv, der som fixpunkt visuelt kan samle den fysiske delte by. Desværre står trækroner så tæt i de potentielle indsigtskiler, at man kun punktvist eller delvist får kontakt til kirken.

Kirken tegner sig fra syd ved tårnet der hæver sig over trækronerne. Med kirken som byens markør, og træerne der omringer byen og viser dens afgrænsning/omfang, har man et fint landskabeligt motiv. Uheldigvis stiller en lade/maskinbygning sig på tværs, og stjæler i nogen grad billedet fra kirken. Det er væsentligt at der ikke placeres flere sådanne bygningsvolumner i kirkens indsigtskiler, samt at kirkens rolle opprioriteres i landskabet. Det kunne ske ved træfald omkring kirken, hvormed den ville fremstå med større selvstændig styrke.

Fra Ringsted i nord stiller træer (og delvist terræn) sig i vejen for kontakt til kirken. Kontakten til kirken opleves kun momentant ved passagen af kirkeområdet.

Der er ingen tvivl om at byen Høm bag træerne, har en kirke med et væsentlig potentiale for sætte byens identitet og tegne den som en selvstændig landsby. Det både for beboerne og de gennemkørende trafikanter.

Trods det at kirken p.t. kun få steder i omgivelserne markerer sig, så synes potentialet så godt, og i Høm så vigtig, at enkelte af disse mulige indsigtsområder i fjernomgivelserne sikres i forhold til målet med denne registrering.

KIRKENS NÆROMGIVELSER:

På vestsiden af Næstvedvej er kirken, hvor der placere sig som omdrejningspunktet for

Ved den smalle Englerupevejs filigranagtige udfletninger i kirkens næromgivelse, opstår fine rumdannelse der understøtter landsystemningen. Husene omkring kirken er i materiale og skala generelt godt afstemt til kirken. Gadekæret ligger i forbindelse med kirkeområdet, og tilfører kirken et roligt og sympatisk forrum.

Parkeringspladsen ligger ud til Næstvedvej, hvormed der for trafikanterne skabes en udmærket mulighed for indkig mod kirken. En trække træer foran kirken skærmer dog af for kontakt.

Området vest for vejen har i sit eget miljø bevaret en værdifuld intimitet, som bør sikres.

FOTOS:

- 1 Ved ankomst fra syd ad Næsvedvej tegner kirketårnet fint Høm bys profil. Uheldigvis bliver bygningen i forgrunden en lidt for magtfuld modspiller.
- 2 Kirkens tårn skimtes mellem trækronerne, der truer med snart helt at udviske kirkens profil. Billedet er taget fra Lille Høm.
- 3 Fin indsigt til kirken fra Hømvej i syd: Kirketårnet er visuelt med til at koble sognets fjernt placerede gårde til byen.
- 4 Fra Østergade i den østlige del af byen er der en stedvis god kontakt til kirken i byens vestdel.
- 5 Havrebjergvej nord for Høm: Der er en fin potentiel kontakt til kirken, men pga. træernes omkransning af byen er den p.t. ikke aktuel.
- 6 Fra Englerupvej i vest er kirken klemt bag træer, men dog formår den at bryde delvist frem og indvarsle byen.
- 7 Gadekæret og kirke danner sammen et tiltalende landsbymiljø.
- 8 Kirkens tårn er omdrejningspunktet i næromgivelserne.
- 9 Parkeringspladsens bestræbelser på at åbne rummet foran kirken og stille den til skue ud mod Næstvedvej synes forgæves, idet indsigten sløres af træerne foran kirkeområdet.

The first part of the document discusses the importance of maintaining accurate records of all transactions. It emphasizes that every entry should be supported by a valid receipt or invoice. This ensures transparency and allows for easy verification of the data.

In the second section, the author outlines the various methods used to collect and analyze the data. This includes both primary and secondary data collection techniques. The primary data was gathered through direct observation and interviews, while secondary data was obtained from existing reports and databases.

The third part of the document provides a detailed description of the results obtained from the analysis. It shows that there is a significant correlation between the variables studied, which supports the hypothesis that was initially proposed. The data indicates that the factors mentioned in the study have a direct impact on the outcome being measured.

Finally, the document concludes with a summary of the findings and offers some practical recommendations based on the research. It suggests that the identified factors should be carefully monitored and managed to optimize the process. The author also notes that further research is needed to explore other potential influences on the results.

Registrering af kirkens landskabelige indplacering

Ringsted

Kirke: HØM

Kirkens fjernomgivelser:

Landsbyen Høm placerer sig som Ringsteds sydlige afgrænsning. Næstvedvej skærer sig ret igennem byen som én ustandselig og kraftfuld bevægelse, der i tempo og proportion modsætter sig landsbykarakteren. Således formår byen Høm ikke at binde sig op på Næstvedvej, men lader sig i stedet dele af den. I sådan et tilfælde bliver kirken et endnu vigtigere motiv, der som fixpunkt visuelt kan samle den fysisk delte by. Desværre står trækroner så tæt i de potentielle indsigtskiler, at man kun punktvist eller delvist får kontakt til kirken.

Kirken tegner sig fra syd ved tårnet der hæver sig over trækronerne. Med kirken som byens markør, og træerne der omringer byen og viser dens afgrænsning/omfang, har man et fint landskabeligt motiv. Uheldigvis stiller en lade/maskinbygning sig på tværs, og skjæler i nogen grad billedet fra kirken. Det er væsentligt at der ikke placeres flere sådanne bygningsvolumner i kirkens indsigtskiler, samt at kirkens rolle prioriteres i landskabet. Det kunne ske ved træfæld omkring kirken, hvorved den ville fremstå med større selvstændig styrke.

Fra Ringsted i nord stiller træer (og delvist terræn) sig i vejen for kontakt til kirken. Kontakten til kirken opleves kun momentant ved passagen af kirkeområdet.

Der er ingen tvivl om at byen Høm bag træerne, har en kirke med et væsentlig potentiale for sætte byens identitet og tegne den som en selvstændig landsby. Det både for beboerne og de gennemkørende trafikanter.

Trods det at kirken p.t. kun få steder i omgivelserne markerer sig, så synes potentialet så godt, og i Høm så vigtig, at enkelte af disse mulige indsigtsområder i fjernomgivelserne sikres i forhold til målet med denne registrering.

Kirkens næromgivelser:

På vestsiden af Næstvedvej er kirken, hvor der placere sig som omdrejningspunktet for

Ved den smalle Englerupvejs filigranagtige udfletninger i kirkens næromgivelse, opstår fine rumdannelser der understøtter landsbystemningen. Husene omkring kirken er i materiale og skala generelt godt afstemt til kirken. Gadekæret ligger i forbindelse med kirkeområdet, og tilfører kirken et roligt og sympatisk forrum.

Parkeringspladsen ligger ud til Næstvedvej, hvorved der for trafikanterne skabes en udmærket mulighed for indkig mod kirken. En trække træer foran kirken skærmer dog af for kontakt.

Området vest for vejen har i sit eget miljø bevaret en værdifuld intimitet, som bør sikres.

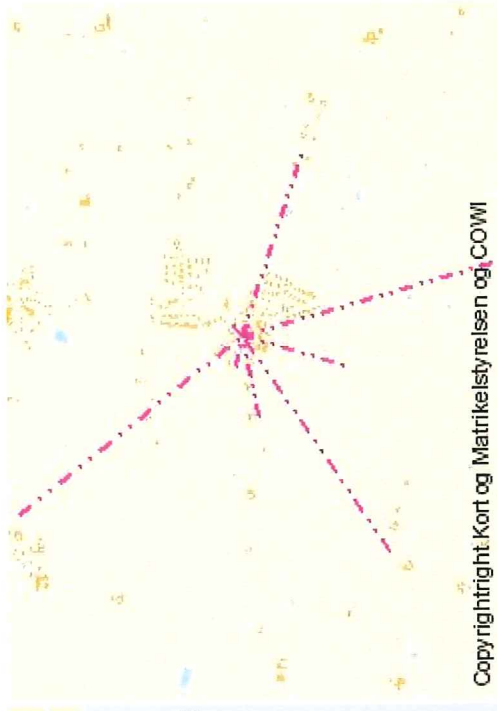

Copyright: Kort og Matrikelstyrelsen og COWI

/// Kirkefotolinie

[Informationer på kort](#)



Foto: 1 Ved ankomst fra syd ad Næsvedvej tegner kirketårnet fint Høm bys profil. Uheldigvis bliver bygningen i forgrunden en lidt for magtfuld modspiller.
[Stort billede](#)



Foto: 2 Kirkens tårn skimtes mellem trækroneerne, der truer med snart helt at udviske kirkens profil. Billedet er taget fra Lille Høm.
[Stort billede](#)

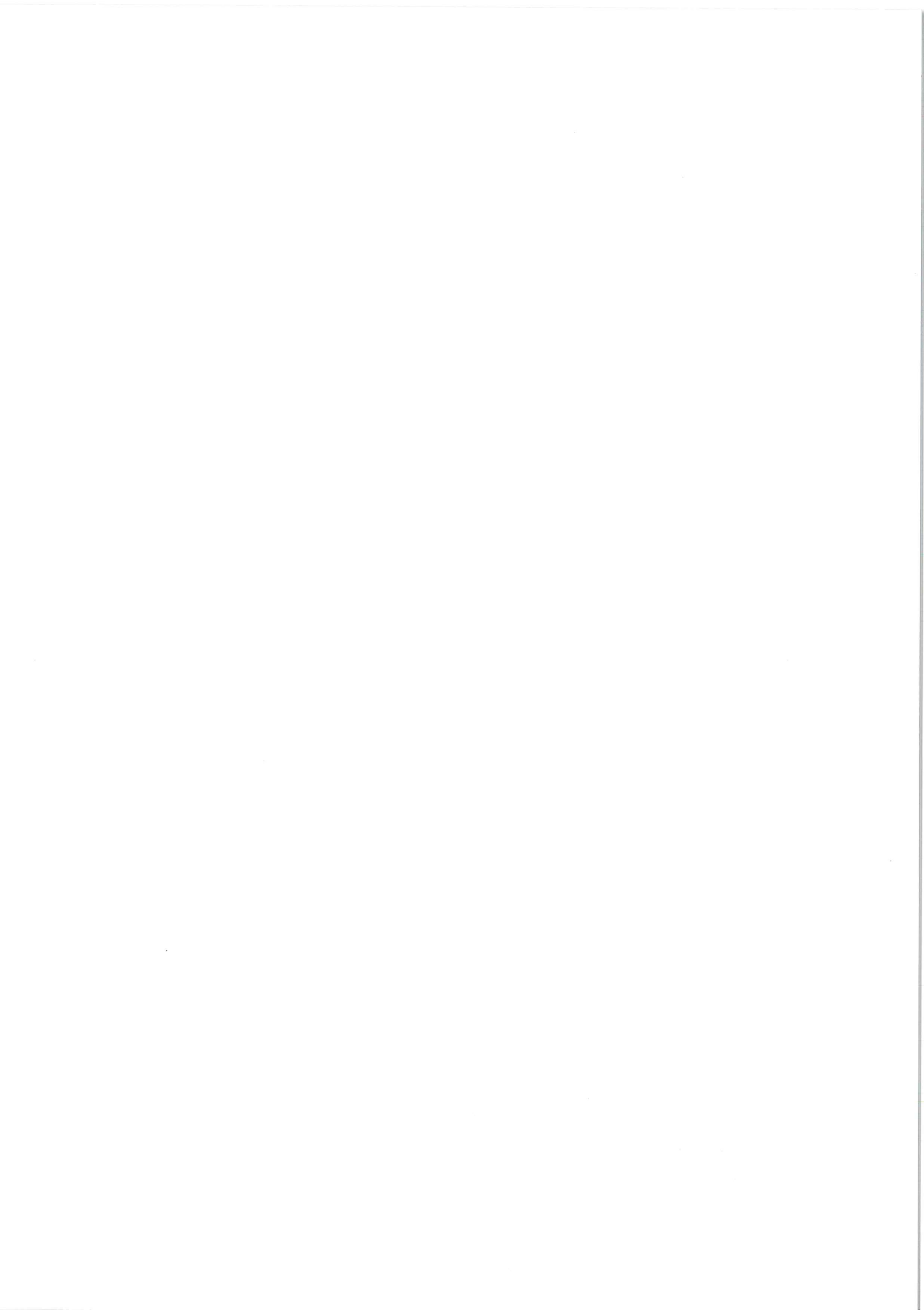

Foto: 3 Fin indsigt til kirken fra Hømvej i syd: Kirketårnet er visuelt med til at koble sognets fjernt placerede gårde til byen.
[Stort billede](#)





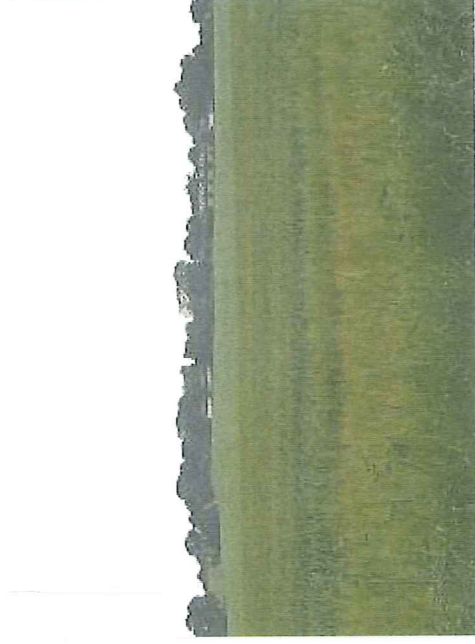
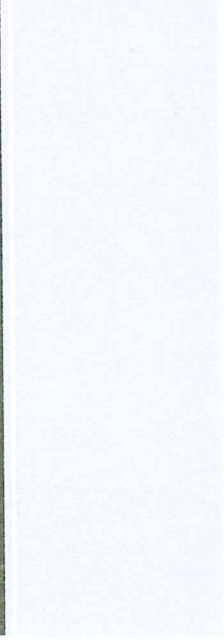
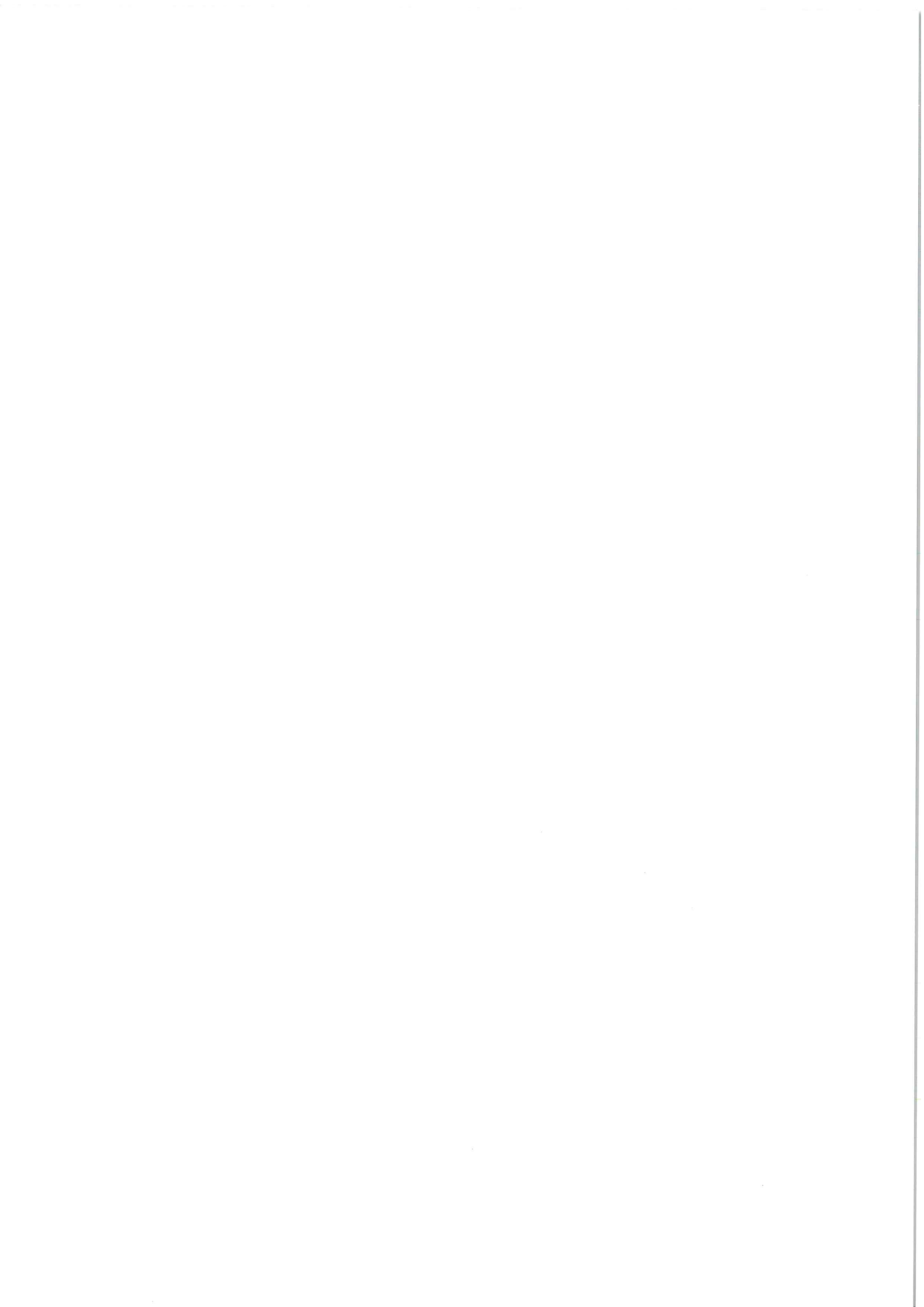

Foto: 4 Fra Østergade i den østlige del af byen er der en stedvis god kontakt til kirken i byens vestdel.

[Stort billede](#)

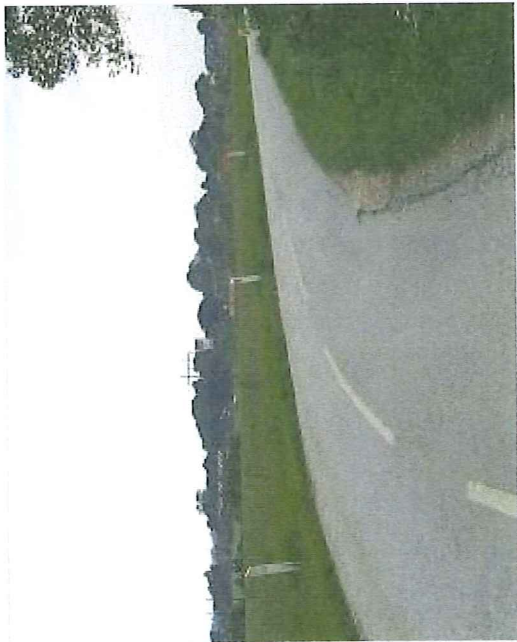

Foto: 5 Havrebjergvej nord for Høm: Der er en fin potentiel kontakt til kirken, men pga. træernes omkransning af byen er den p.t. ikke aktuel.

[Stort billede](#)

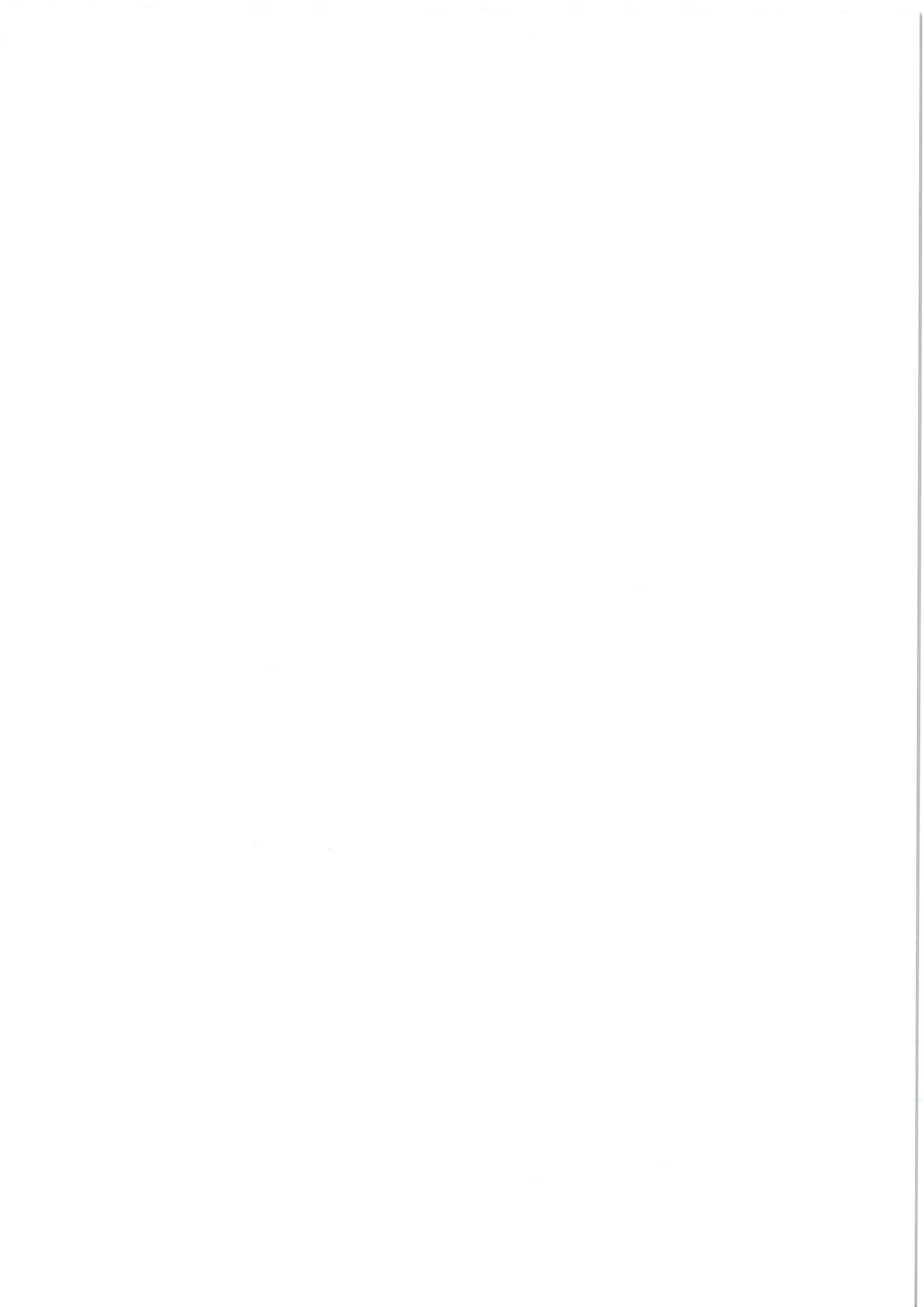



Foto: 6 Fra Englerupvej i vest er kirken klemmt bag træer, men dog formår den at bryde delvist frem og indvarsle byen.
[Stort billede](#)



Foto: 7 Gadekæret og kirke danner sammen et ifftalende landsbymiljø.
[Stort billede](#)

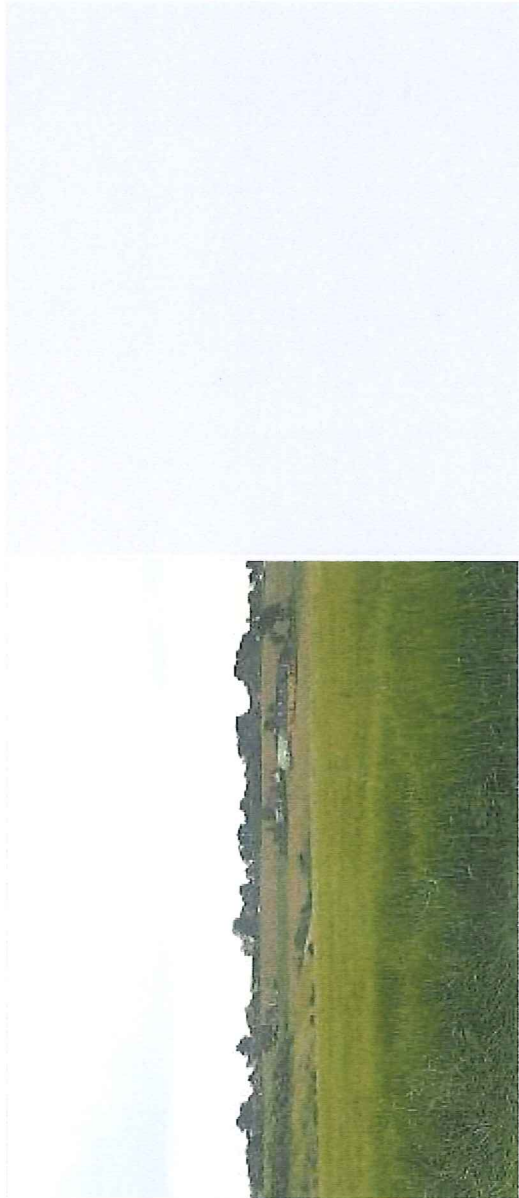

Foto: 8 Kirkens tårn er omdrejningspunktet i næromgivelserne.
[Stort billede](#)



Foto: 9 Parkeringspladsens bestræbelser på at åbne rummet foran kirken og stille den til skue ud mod Næstvedvej synes forgæves, idet indsigten sløres af træerne foran kirkeområdet.
[Stort billede](#)





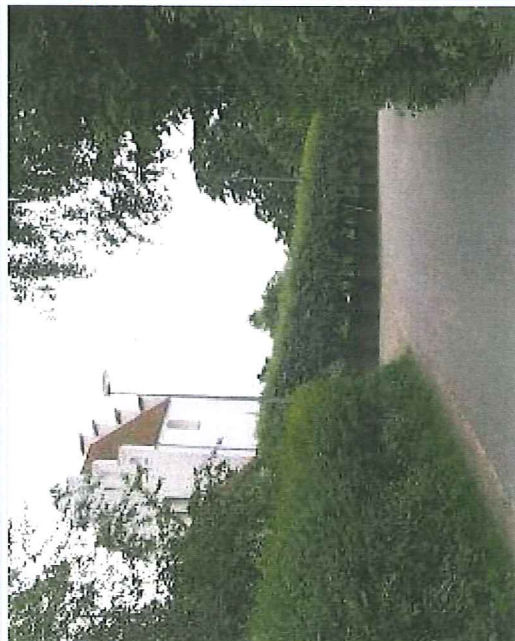
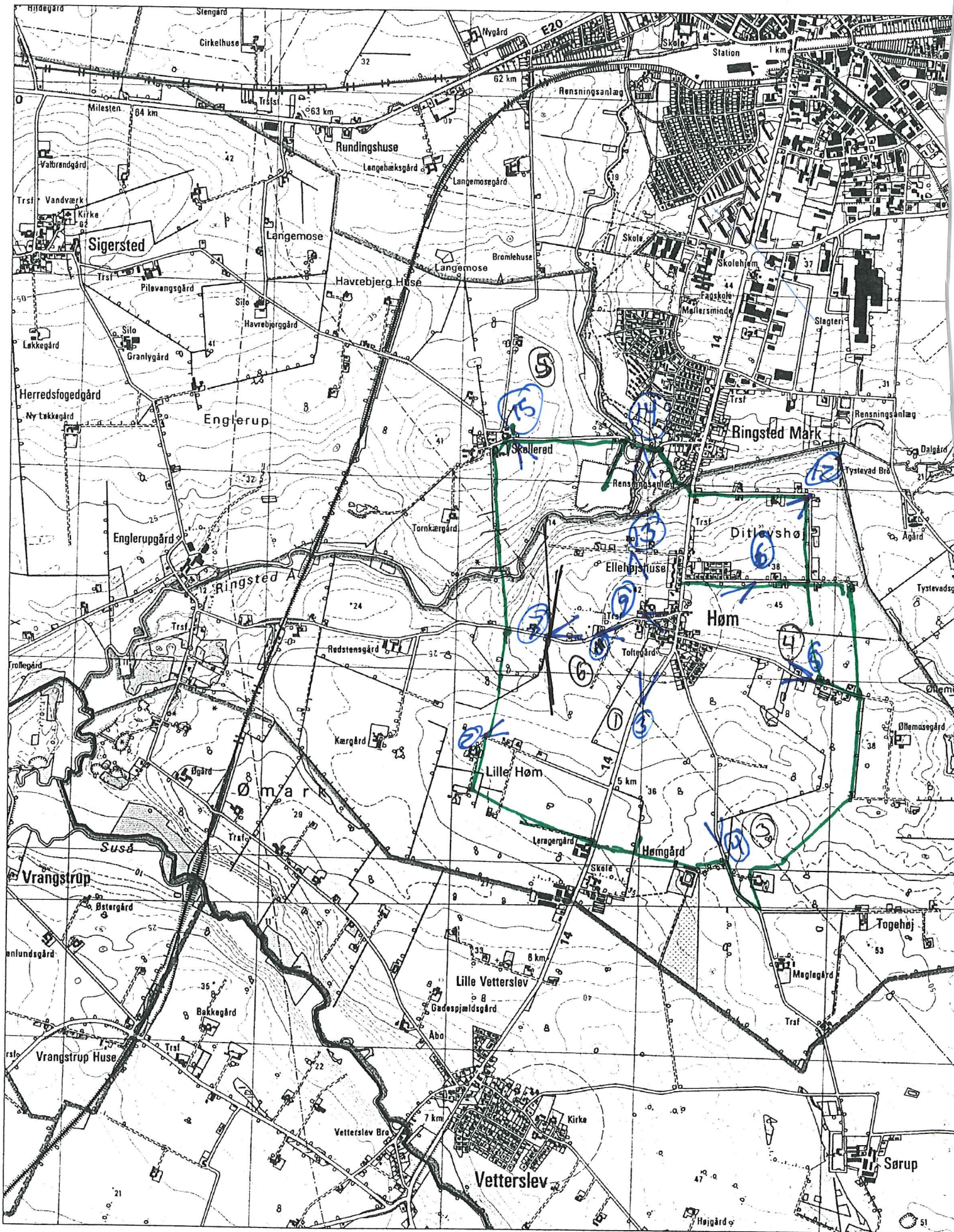
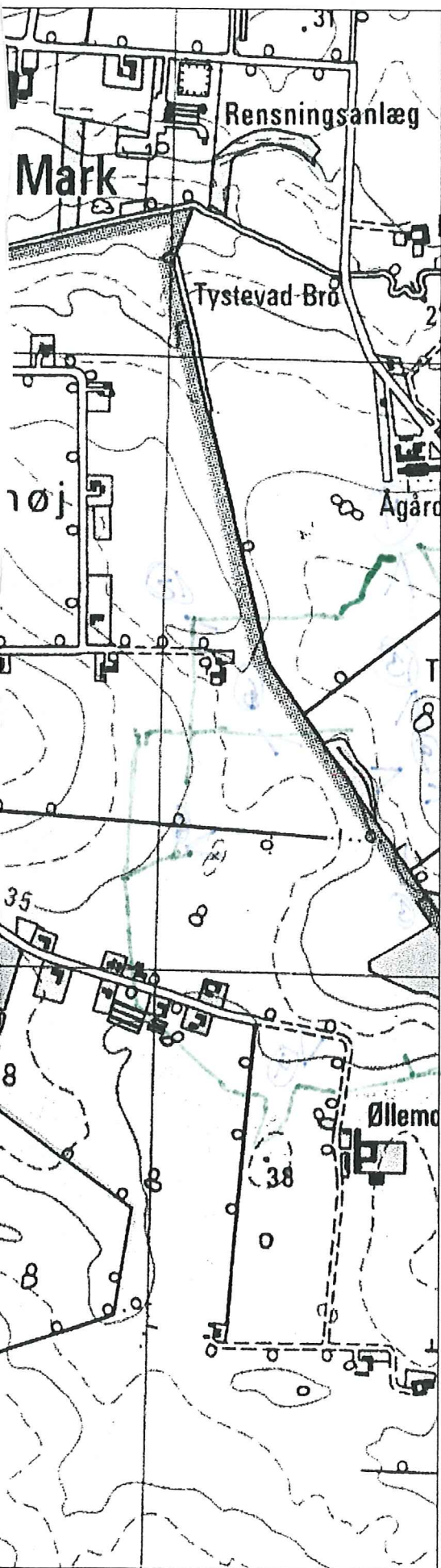

Skala: 1:10.000

Intet vindue

Kirke: Høm

Kommune: Ringsted

Signaturforklaring

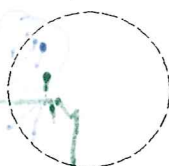

300 m højdebyggelinie

Kirkens fjernomgivelser



er det åbne agerlandskab, hvori kirken opfattes som en markant bygning. Her vil nye fritliggende bygninger samt særlig store eller høje driftsbygninger være generende. Store tekniske anlæg, som f.eks. højspændingsmaster og vejanlæg, vil ligeledes kunne virke uheldigt dominerende eller ødelæggende for et fint samspil mellem kirke og landskab.

Kirkens næromgivelser



er bebygget område, hvori kirkebygningen opfattes som det dominerende bygningselement. Bebyggelse eller tekniske anlæg inden for bebyggelsen, der udformes eller placeres på en meget dominerende måde, vil kunne ødelægge et ellers harmonisk helhedsbillede.

Særligt kirkeområde



består af kirkeanlægget med kirkeomgivelserfredning samt mindre arealer i umiddelbar tilknytning hertil. Byggeri og anlæg som ikke har kirkelige formål, søges her undgået, og områdets anvendelse søges reguleret på grundlag af nærmere planlægning.

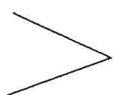

2 Fotostandpunkt

Kort nr.: 2 af 2 kort

Registreringen er foretaget af
Rune U. Jørgensen

Den

1999

Klavøvs

Kirke: Høm

Kommune: Ringsted

Signaturforklaring

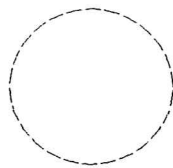

300 m højdebyggelinie

Kirkens fjernomgivelser

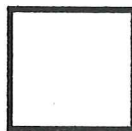

er det åbne agerlandskab, hvori kirken opfattes som en markant bygning. Her vil nye fritliggende bygninger samt særlig store eller høje driftsbygninger være generende. Store tekniske anlæg, som f.eks. højspændingsmaster og vejanlæg, vil ligeledes kunne virke uheldigt dominerende eller ødelæggende for et fint samspil mellem kirke og landskab.

Kirkens næromgivelser



er bebygget område, hvori kirkebygningen opfattes som det dominerende bygningselement. Bebyggelse eller tekniske anlæg inden for bebyggelsen, der udformes eller placeres på en meget dominerende måde, vil kunne ødelægge et ellers harmonisk helhedsbillede.

Særligt kirkeområde



består af kirkeanlægget med kirkeomgivelsesfredning samt mindre arealer i umiddelbar tilknytning hertil. Byggeri og anlæg som ikke har kirkelige formål, søges her undgået, og områdets anvendelse søges reguleret på grundlag af nærmere planlægning.



2 Fotostandpunkt

Kort nr.: 1 af 2 kort

Registreringen er foretaget af
Rune U. Jørgensen

Den

1999

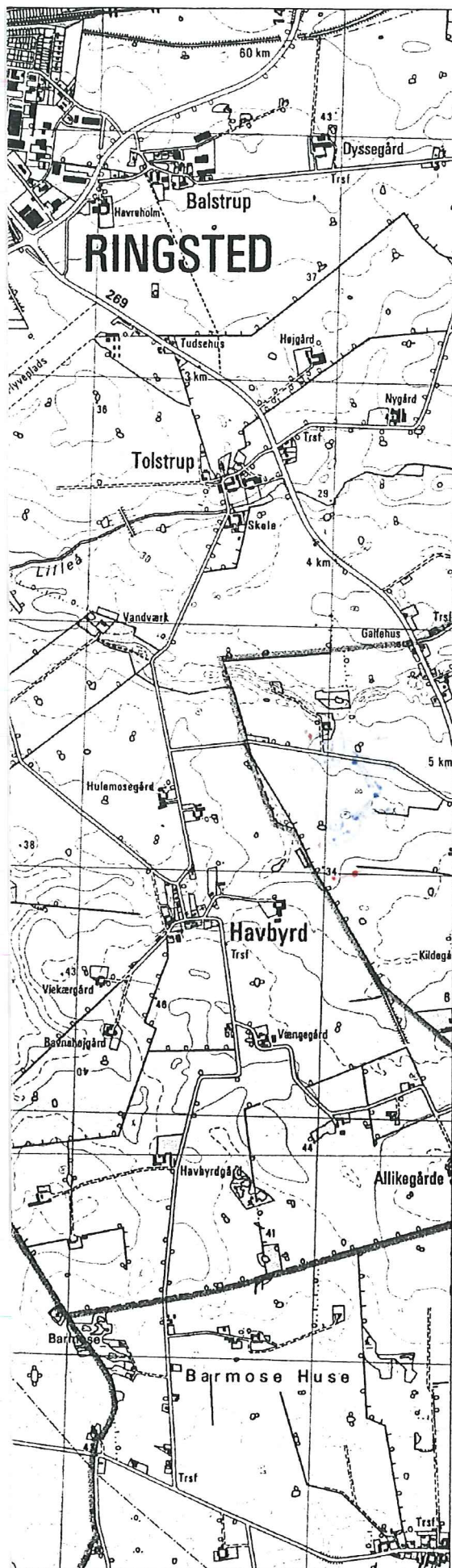

Skala 1:25.000

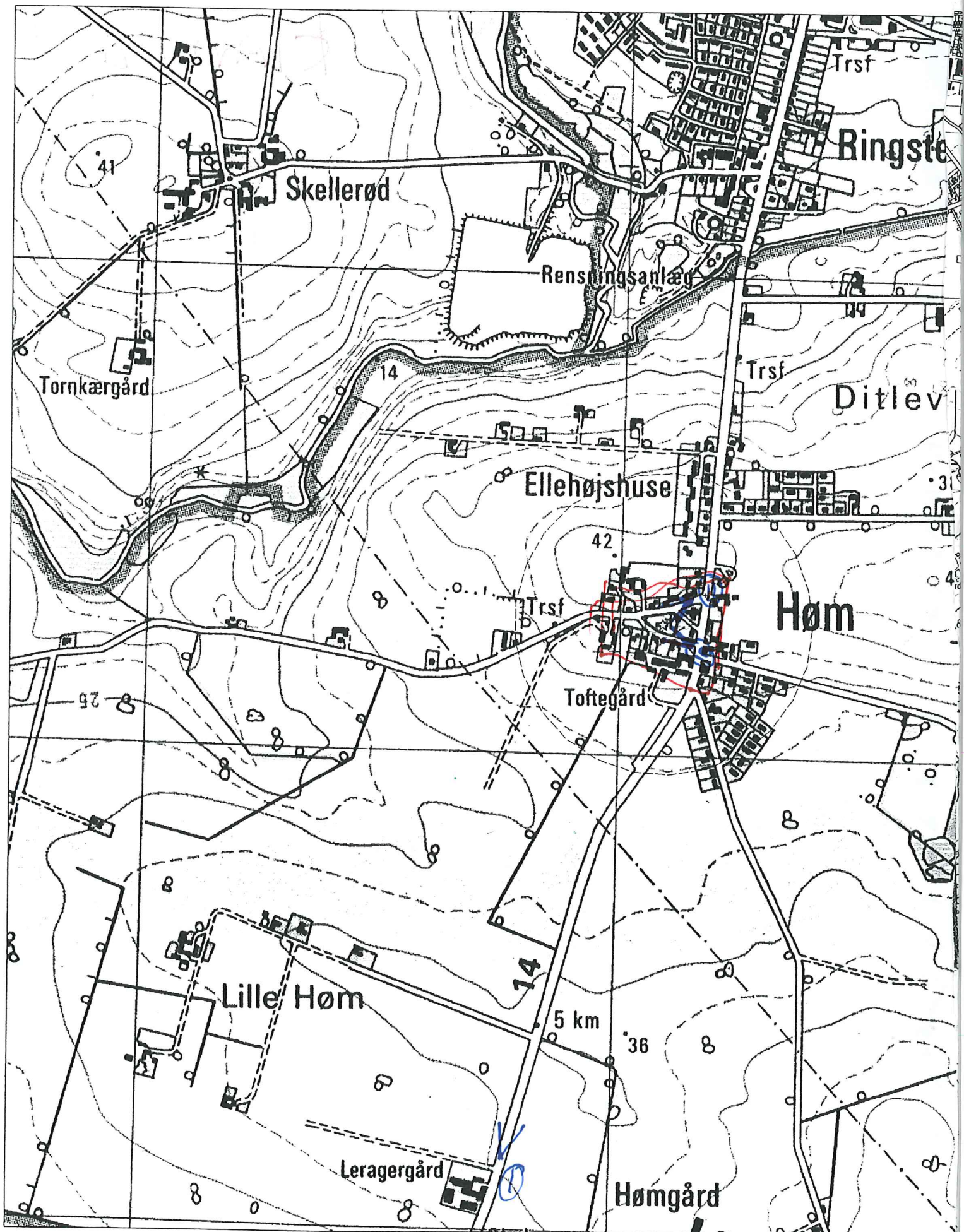

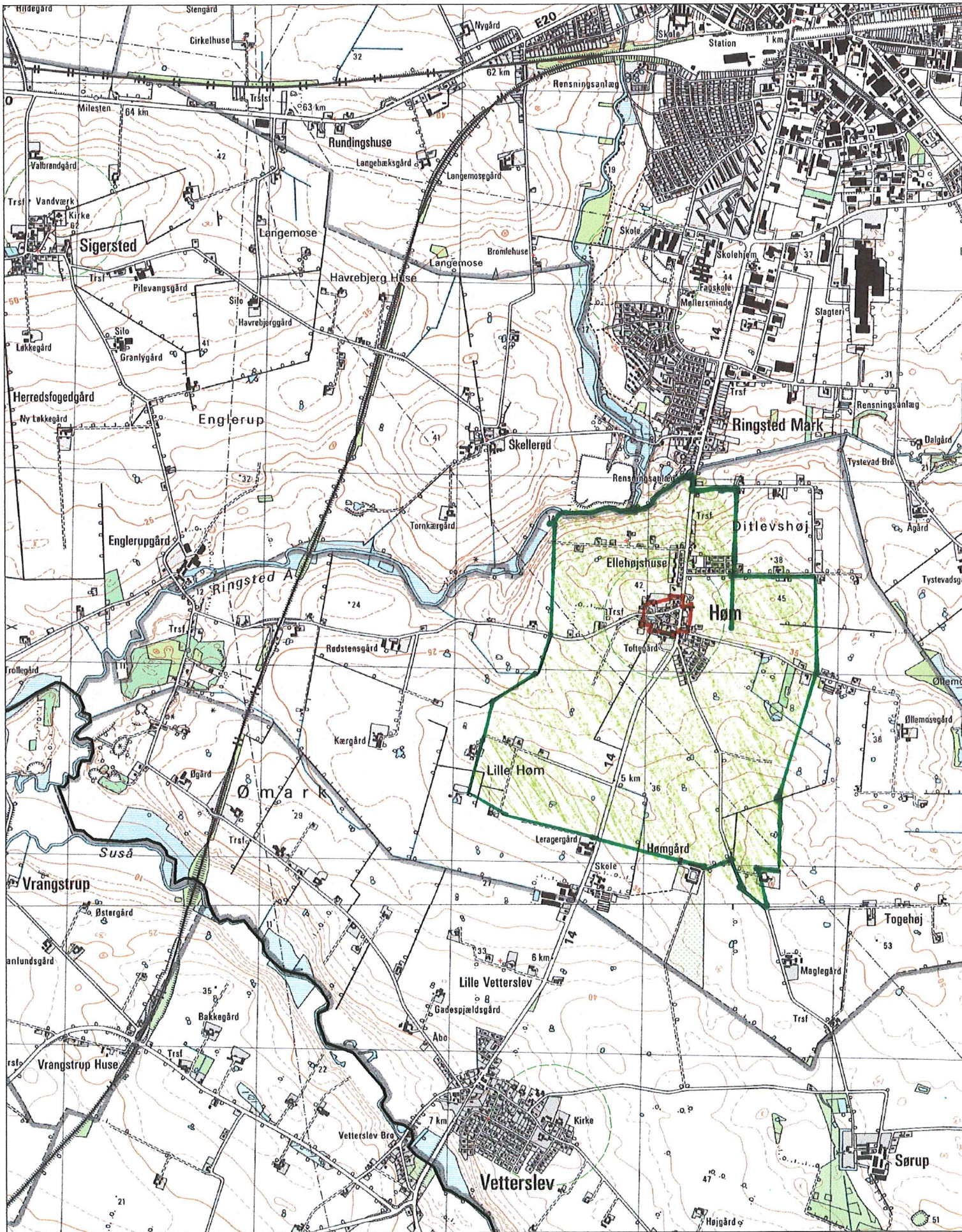



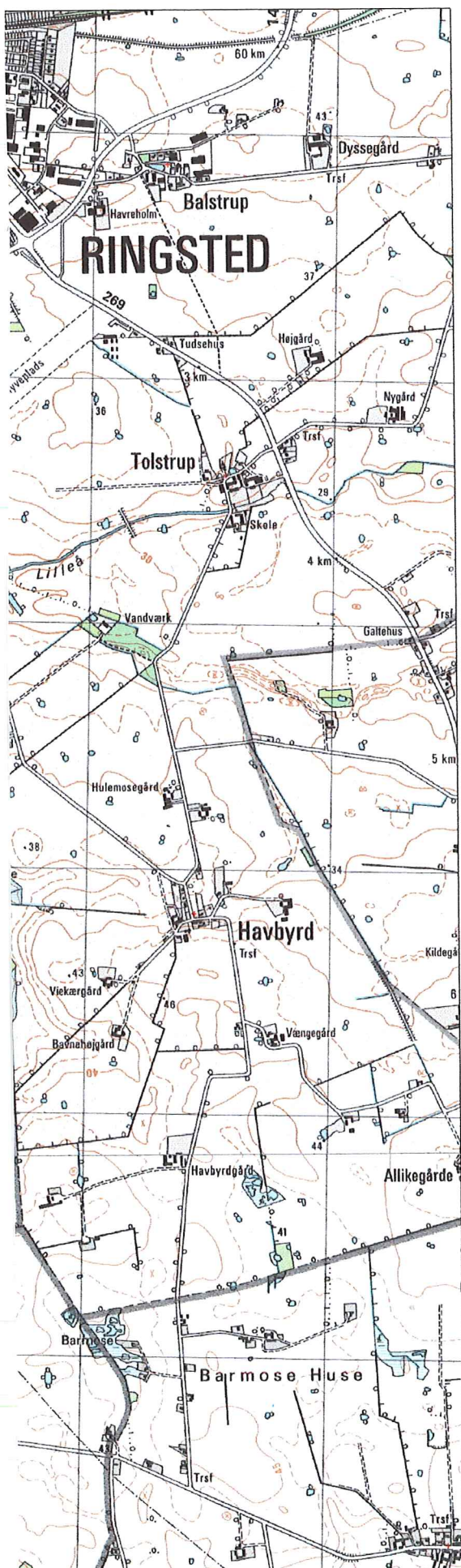

Kirke: Høm

Kommune: Ringsted

Signaturforklaring

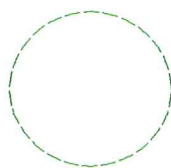

300 m højdebyggelinie

Kirkens fjernomgivelser

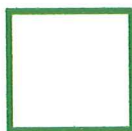

er det åbne agerlandskab, hvori kirken opfattes som en markant bygning. Her vil nye fritliggende bygninger samt særlig store eller høje driftsbygninger være generende. Store tekniske anlæg, som f.eks. højspændingsmaster og vejanlæg, vil ligeledes kunne virke uheldigt dominerende eller ødelæggende for et fint samspil mellem kirke og landskab.

Kirkens næromgivelser

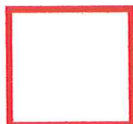

er bebygget område, hvori kirkebygningen opfattes som det dominerende bygningselement. Bebyggelse eller tekniske anlæg inden for bebyggelsen, der udformes eller placeres på en meget dominerende måde, vil kunne ødelægge et ellers harmonisk helhedsbillede.

Særligt kirkeområde

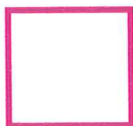

består af kirkeanlægget med kirkeomgivelsesfredning samt mindre arealer i umiddelbar tilknytning hertil. Byggeri og anlæg som ikke har kirkelige formål, søges her undgået, og områdets anvendelse søges reguleret på grundlag af nærmere planlægning.

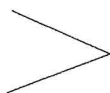

2 Fotostandpunkt

Kort nr.: 1 af 2 kort

Registreringen er foretaget af
Rune U. Jørgensen

Den

1999

hold 1:25.000



6801

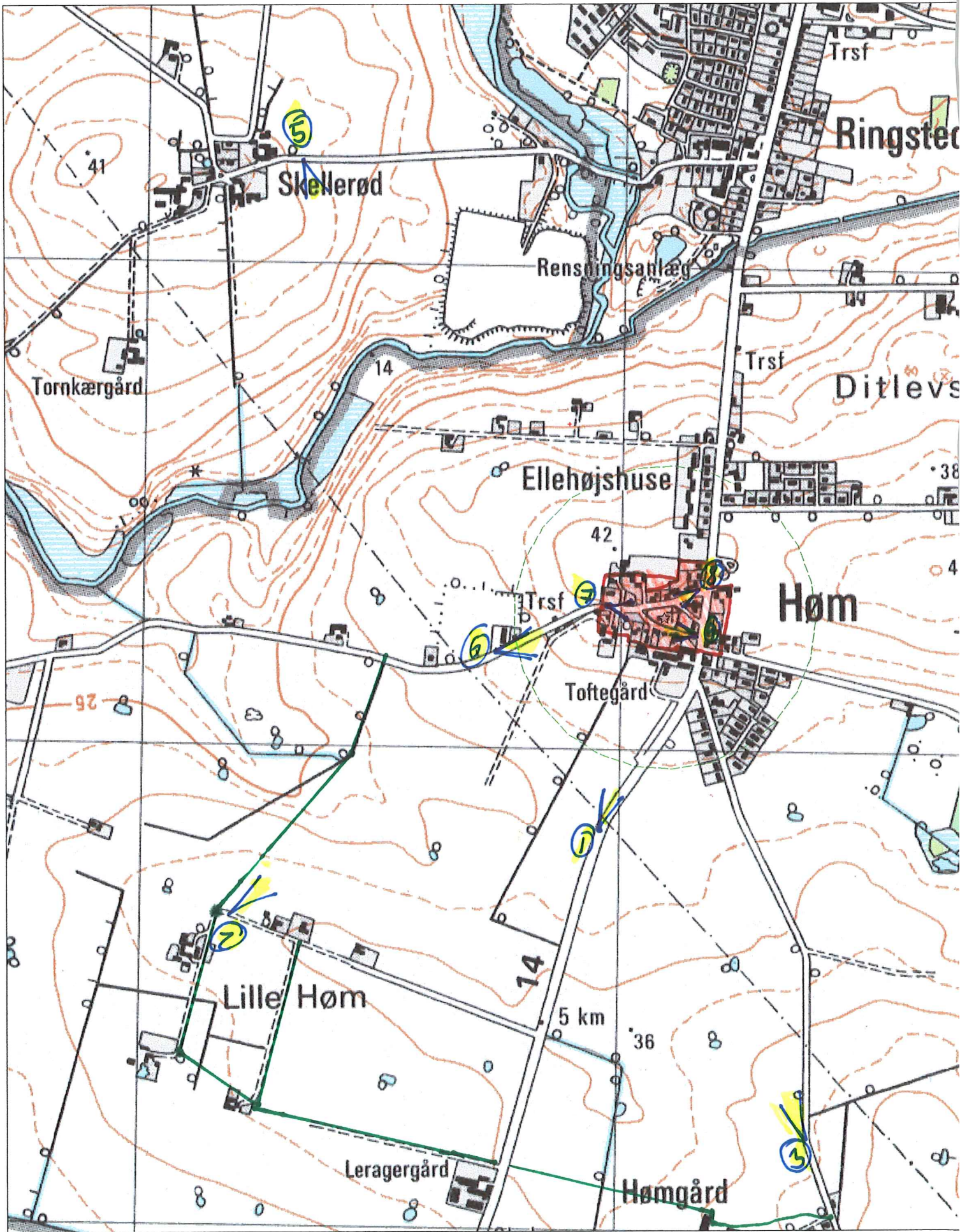

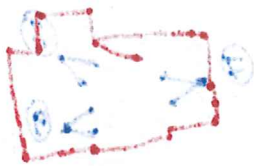

Intet vindue

Kirke: Høm

Kommune: Ringsted

Signaturforklaring

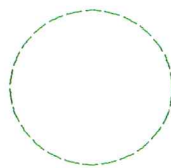

300 m højdebyggelinie

Kirkens fjernomgivelser

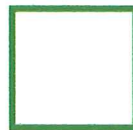

er det åbne agerlandskab, hvori kirken opfattes som en markant bygning. Her vil nye fritliggende bygninger samt særlig store eller høje driftsbygninger være generende. Store tekniske anlæg, som f.eks. højspændingsmaster og vejanlæg, vil ligeledes kunne virke uheldigt dominerende eller ødelæggende for et fint samspil mellem kirke og landskab.

Kirkens næromgivelser



er bebygget område, hvori kirkebygningen opfattes som det dominerende bygningselement. Bebyggelse eller tekniske anlæg inden for bebyggelsen, der udformes eller placeres på en meget dominerende måde, vil kunne ødelægge et ellers harmonisk helhedsbillede.

Særligt kirkeområde



består af kirkeanlægget med kirkeomgivelsesfredning samt mindre arealer i umiddelbar tilknytning hertil. Byggeri og anlæg som ikke har kirkelige formål, søges her undgået, og områdets anvendelse søges reguleret på grundlag af nærmere planlægning.

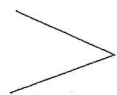

2 Fotostandpunkt

Kort nr.: 2 af 2 kort

Registreringen er foretaget af
Rune U. Jørgensen

Den

1999

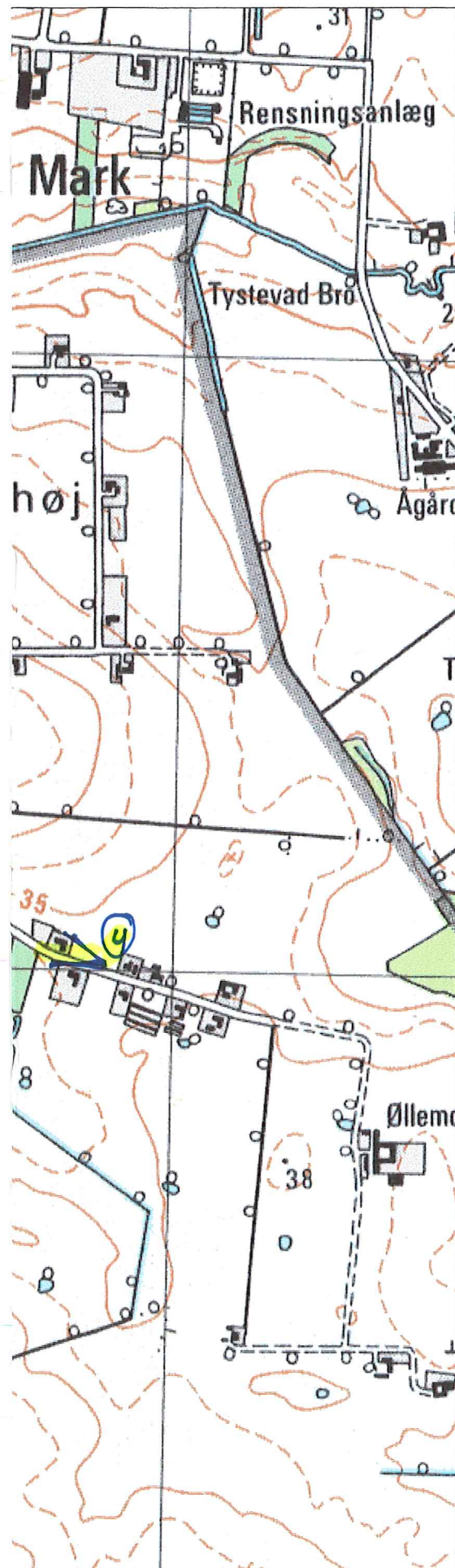

hold 1:10.000

